

Antes de jugarse los dos encuentros más trascendentes de la primera vuelta nadie podía imaginar que el Alcalá iba a perder sus dos encuentros seguidos en casa. Y estos son de los que más duelen. primero ante el Utrera y ahora con-

tra el Puebla. La historia fue la misma: un gol recibido a poco del comienzo y un querer y no poder, que no condujo más que a la derrota. Al Alcalá le han cogido el 'truco' y contra los grandes no rasca bola. Han sido cuatro puntos vitales, pe-

ro no decisivos, ya que por fortuna queda mucha liga. Se podía haber marchado en solitario y sin embargo ha sido cazado por detrás, animando aún más el campeonato. Ahora, el Alcalá se ve obligado a ganar en Sevilla al Portacel.

DEPORTES

INFORMACION

El Puebla dejó de nuevo en evidencia a un conjunto alcalareño que se ha roto por las bajas

El Alcalá tropezó en la misma piedra y queda en entredicho

El dominio local no sirvió de nada y jugando peor que ante el Utrera se volvió a perder

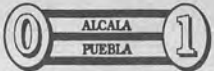

ALCALÁ: Medina (7); Andrés (8), Rarra (9), Abades (9); López (6), Marcos (7), Joaquín (6),

Moreno (4), Agustín (5); Martín (4) y Sutil (5). En el minuto 65 entraron Javi (5) y Oliveros (5) por Moreno y Agustín, respectivamente.

PUEBLA: Bernardo; Raúl, Ramón, Bejarano, Ruiz; Ruco, Cristóbal, Rafa, Alfonso; Israel y Alfaro. Chico y Mayo, participaron.

ARBITRO: Serrano Molina, de Córdoba, que estuvo bien. Mostró 6 tarjetas amarillas.

EL GOL: Falta absurda que comete López en la frontal del área, que es lanzada por Alfonso y en el área rebota en López y le cae el balón suelto a Ruiz que cruza con potencia.

INCIDENCIAS: Gran entrada en el Fco. Bono con unos 200 aficionados visitantes. 400.000 pts. de recaudación en partido medio día del club.

MARIO RODRIGUEZ El C.D. Alcalá lastimosamente tropezó en la misma piedra dos veces seguidas. No pudo con el Utrera hace doce días y hace cinco tampoco lo hizo con el

Puebla, que venía de líder imbatido.

Si ante los utreranos el Alcalá jugó mejor y tuvo tres ocasiones muy buenas en el segundo tiempo, frente al Puebla jugó peor y no

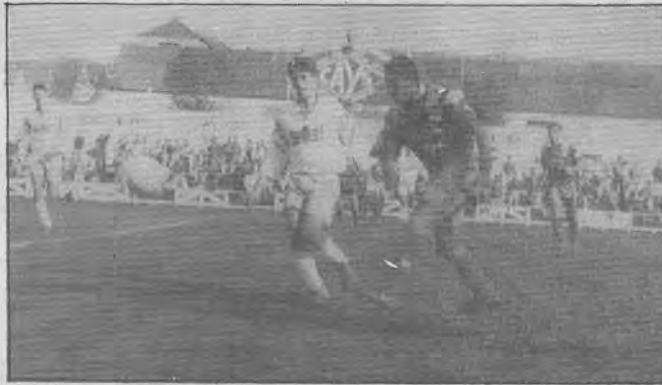

Joaquín vio cambiada su posición y aquí trata de cortar un avance del autor del gol del Puebla.

El Puebla jugó peor que el Utrera, pero se defendió con mas seguridad y acierto

dispuso de ninguna ocasión meridiana para haber empatado e incluso remontado. Eso sí, los alcalareños se vaciaron -no le quedaban más remedio- pero no fue suficiente para

desbordar la bien organizada defensa cigarra. Salvador Sosa había visto media liga del Alcalá y sabía que si marcaba un gol pronto tenía muchas opciones de ganar. Le acompañó

también el mal estado del campo, mojado y pesado.

Y eso ocurrió. Al cuarto de hora Ruiz recogió el rebote y puso al Alcalá contra las cuerdas. Un remate lejano de Alfaro que saltó rozando el palo pudo dejar K.O. al Alcalá, que se rehízo a la media hora de partido.

Ante la falta de Cho-

Faltó enlace entre la media y la delantera, destacando la buena defensa del Alcalá

ya, Marcos tomó el mando, acompañado de Joaquín -que fue sacado de su sitio- en espera de que los puntas tuvieran un día inspirado. Mas bien lo contrario, Martín pasa por un mal momento -o es que no lo colocan en su posición- y Sutil se ve sólo al arrancar desde atrás. Le faltó al Alcalá coordinación de líneas y únicamente destacó la defensa.

El Puebla, fue mas malo que el Utrera, pero supo defender a muerte y llevarse un triunfo inapelable que deja en entredicho a Núñez y su equipo.



Andrés pugna por un balón junto al ex-sevillista Alfaro; en el centro Abades salta por un balón siendo este junto a Rarra el más destacado. A la derecha, López que entró en el equipo titular.